

Trondhjems turistforenings aarsberetning

for

1904—05.

Paa generalforsamlingen 28. marts 1904 gjenvalgtes de to udtrædende medlemmer af bestyrelsen, adjunkt Sommerfelt og kand. Schulerud. Bestyrelsen har saaledes bestaaet af de samme herrer som foregaaende aar, nemlig:

Overlærer C Schulz, formand
Adjunkt A. Sommerfelt, viceformand
O.r.sagfører O. Richter
Kontorchef N. Noodt, kasserer
Kand. L. Schulerud, sekretær.

Til suppleanter for bestyrelsen valgtes paa generalforsamlingen:

Grosserer Birger Matheson
Kasserer D. Bech
Telegrafassistent Rosenvinge-Weie,

og til revisorer:

Bogholder Rendal
Boghandler Fridtjov Brun.

Medlemsantallet var $\frac{1}{4}$ 1905 234, hvoraf 2 livsvarige medlemmer. Der er i 1904 udmeldt 11 og indmeldt 5 medlemmer.

Brændevinssamlagets bidrag til turistforeningen, som tidligere har været kr. 600.00, blev for 1904 nedsat til kr. 400.00. Af denne grund, og da udgifterne til Nedalshytten har været saa store,

at alle foreningens disponible midler og mere til er gaaet med, har bestyrelsen seet sig foranlediget til at udmelde turistforeningen af „Forening for reiselivet i Norge“, hvorved indspares kr. 50.00 pr. aar. Turistbidrag har af samme grund ikke kunnet uddeles, ligesom man heller ikke har seet raad til at udgive noget aarsskrift, men kun en aarsberetning.

Foreningens medlemmer vil for eftertiden være fortrinsberettede til plads i Nedals- og Trolldheimshytten, naar de ankommer før kl. 9 om aftenen.

Taxterne for kost og logis samt for føring og roing vil blive revideret til sæsonen iaar.

Trolldheimen.

I Trolldheimshytten har ogsaa iaar værtskabet været forestaaet af Ole Gundersen og hustru, hvorhos den første tillige har fungeret som fører.

Besøget har i 1904 været 16 skiløbere og 60 turister, altsaa omtrent middels. I antegningsbogen findes mange rosende udtalelser om forpleiningen og stellet i det hele.

Bestyrelsens medlem, Noodt, foretog i juli maaned en inspektionstur i Trolldheimen. Af hans indberetning til bestyrelsen hidsettes:

„Efter en snartur op i Drivdalen ankom jeg 24de juli til Lønset i Opdal, fortsatte samme dag op igjennem Storlidalen og naaede Storli om aftenen.

Storli er fremdeles det samme hyggelige kvarter som før, og stellet er udmærket. Da Kristoffer Haugen og søsteren kun bor der om sommeren, faar skiløbere i paasken kvarter hos John Storli.

Kristoffer fulgte med til Trolldheimshytten, nærmest for at høre, om der var noget at udsætte paa opvarding, som netop var udbedret. Jeg fandt denne i god orden, saavel over fjeldet til Sprikletjernene som opover Foldalen, hvor der efter udbedringen

ganske uberettiget var klaget. Klop bør med tiden atter udlægges over Hytbækken; selv i tørsommere er bækken vanskelig at passere.

Turisthytten besøgtede jeg sammen med Ole Gundersen, og alt fandtes i udmærket stand. Inventariefortegnelse optoges; endel nye sager maa anskaffes til komplettering.

Besøget var de to dage, jeg opholdt mig paa hytten, rigtig bra, ca. 20 turister; alle roste det gode stel.

Opvarding, gennem Svartaadalen er nu i fuld orden, og blinkingen til hytten fyldestgørende.

Paa Boggevooldsæter er nu som før plads for 4 turister, og paa nabosæteren Broholtsæter kan ogsaa nattelogis skaffes for nogle turister, om det kniber. Paa Vollansæter bør sengklæderne forbedres, da de begynder at blive gamle. Vollansæter er jo mellemstation mellem bygden og Trolldheimshytten, og der overnatter mange turister. Kunde saa eierinden, Paul Grindals enke, skaffe en baad eller pram i Jølvandet, vilde stedet vinde meget, da vandet er fiskerigt; men anskaffelse af baad her ligger jo udenfor foreningens omraade.

Opvarding, paa ruten Gjevilvandet—Trolldheimshytten skal være daarlig, især over Mellemfjeldet midtvejs, og bør eftersees, da adskillige turister færdes her.“

Sidstnævnte opvarding vil man søge at faa udbedret, saa snart det lader sig gjøre.

Svartaakloppen vil som vanlig blive udlagt og baaden i Folla bragt i orden til turistsæsonen begynder.

Syltrakterne.

Byggearbejderne paa Nedalen blev færdige til den i byggekontrakten betingede tid, og hytten aabnedes for turister 5te juli. Den formelle overtagelse fra turistforeningens side skede 14 dage senere ved bestyrelsens medlemmer, Sommerfelt og Schulerud. Arbeidet fandtes solid og omhyggelig udført af bygmesteren, hr. Peder Husvold fra Tydalen.

Som det kan sees af vedføjede billeder, er den gamle turist-hytte, som tidligere stod paa Nedalen, flyttet ind til den nye og forenet med denne ved en lukket gang. Indgangsdøren fører ind til denne gang, og fra denne igjen er der en dør til samlingsrummet i den nye bygning og en til de to soverum — med tilsammen 6 senge — i den gamle. I gangen er der fundet plads til et linnedskab, ligesom der er anledning til at hænge fra sig klæder etc. I den nye hytte er der foruden et fællesrum med peis, hvilket gaar

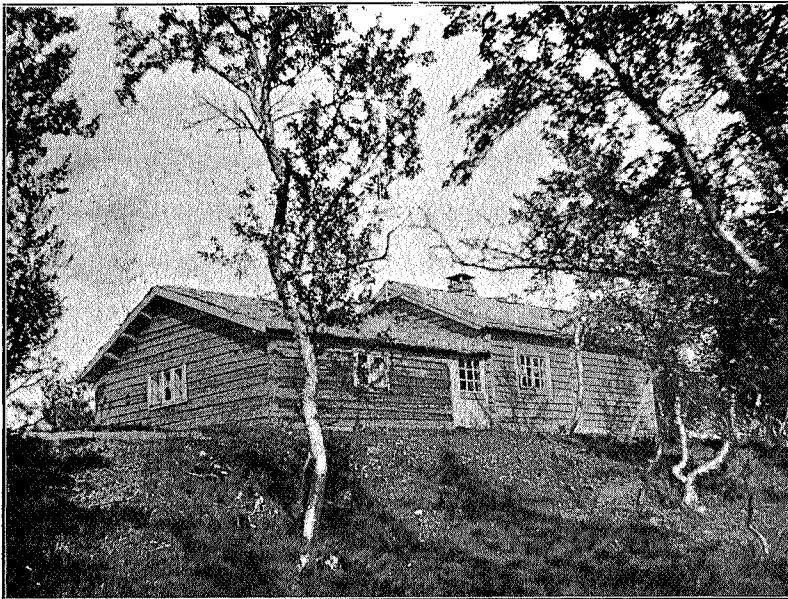

Seet fra veien.

Nedalshytten.

A. Sommerfelt, fot.

tvers igjennem bygningen og har et større vindu til hver kant, et soverum med 6 senge i to etager og et kjøkken; fra det sidste fører en dør direkte ud.

Rummene er ikke store; men under almindelige forholde vil de vistnok yde plads nok. I ethvert fald var der ikke raad til at gjøre dem større og dermed kostbarere; det har knebet nok med at skaffe de nødvendige penge til det, som er gjort, og det har — trods det i forrige aarsberetning omtalte bidrag fra Den norske

turistforening, stort kr. 1200.00 — ikke ladet sig gjøre uden paa den maade, at bestyrelsen mod personlig garanti har optaget et laan i Trondhjems Sparebank, stort kr. 1000.00. Turisthyttens samlede kostende udgjør kr. 2537.76, hvoraf for hytten alene kr. 2000.00, og for nyt inventar kr. 537.76.

Man har indgaaet med et andragende til Trondhjems sparebank om et bidrag, stort kr. 1000.00. Da dette andragende sees at være indstillet til bifald af direktionen, har man det bedste haab

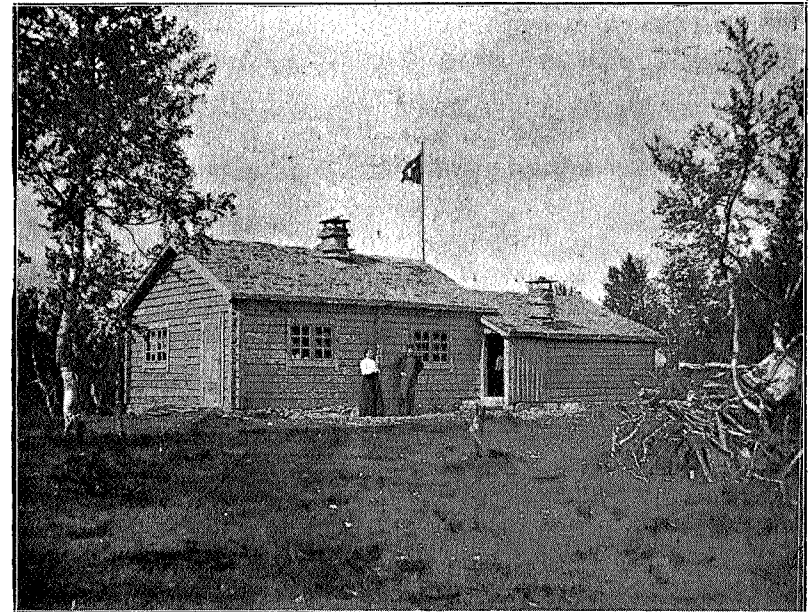

Bagsiden.

Nedalshytten.

A. Sommerfelt, fot.

om at faa laanet likvideret, saa at turistforeningen igjen bliver gjældfri.

Ifølge overenskomst med Nedalens eier, hr. ingeniør Lysholm, har han engageret værtinde og fører. Som værtinde fungerede iaar Anne Østby og som fører Ingebrigt Aas. Det lader til, at de, som har besøgt Nedalen sidste sommer — i det hele 38 turister —, har fundet sig vel deroppe; ialfald har de af dem, som bestyrelsen har havt anledning til at tale med, udtalt sin fulde tilfredshed, og

enkelte har endog udtalt, at hyggeligere turiststation skal man lede efter.

Det er saaledes at haabe, at turistforeningen vil faa glæde af Nedalshytten.

En værdifuld gave har turistforeningen faaet til Nedalen, idet Svenska Turistföreningen med stor generøsitet har skjænket 9 aar-gange af sit aarsskrift. De bliver — i indbunden stand — i disse dage sendt op til Nedalen. Man faar haabe, at de bliver pent behandlet.

Det kan vel være, at der efterhvert vil dukke op mangler ved det nye hus, som man ikke endnu er opmærksom paa. Naar man sætter hus, varer det som bekjendt en god stund, før alt er komplet, og saaledes vil det vel ogsaa gaa her. Bestyrelsen vil derfor med glæde modtage vink om forbedringer, vel at mærke, naar de ikke koster for meget.

Baaden i Nea har man paa grund af pengemangel ikke kunnet gjøre noget ved endnu. Den gamle faar bruges, saa længe det gaar an.

Baaden i Esna er udbedret og tjærebredet.

Opvarding og stakingen mellem Stuevold og Nedalen vil blive efterseet og udbedret, før sæsonen begynder.

Ligeledes shal stakingen langs Essandsjø mellem Esnaosen og Djupholma blive udbedret, og kloppen over Fiskaaen, som reiste med flommen for to aar siden, bringes i orden igjen, om gjørligt.

Paa **Storerikvold**, hvor besøget var 25 turister, har alt været som før. Der er indrettet et hjørneskab i det ydre rum til opbevaring af servicet; derved er rummet blevet ryddigere og hyggeligere. Et par smaareparationer er ogsaa udført.

Baade til Nedalen og Storerikvold er der opsendt rektangelkarter over de tilstødende trakter. Karterne er opklæbede og forsynede med hemper til ophængning.

Til Stuedal vil der nu blive anlagt telefon. Paa grund af dette steds betydning som gennemfartssted for turister har turistforeningen imødekommet et andragende fra Ole Stugudal om indtil videre at yde et aarligt bidrag af kr. 10.00 til telefonen.

Kvittyten.

Af denne nyerhvervede eiendom har foreningen desværre havt liden glæde det første aar. Sommeren var ikke tilende, før der til bestyrelsen indløb meddelelse fra en turist om, at der var begaaet et skammeligt hærværk i huset. Som oplyst i forrige aarsberetning var der i dette kun et rum, som uden udbedring var egnet til beboelse, og det er naturligvis dette rum, som har været gjenstand for ødelæggelse. Der vilde formodentlig ikke været videre fornøielse ved at ødelægge det mindre værdifulde.

Af den indsendte beretning hidsættes:

„Vinduet var indslaaet og store stene kastet ind i det lille kammer. Foruden stene var gulvet bestrøet med glasstumper, jord, halm og træstykker. Bordet var ødelagt, i sengen var der fuldt af tomflasker, og ovnen var fyldt med jord og stene, saa den ikke kunde bruges.“

Det vil heraf sees, at vedkommende har gaaet grundig tilværks.

Der blev strax indsendt anmeldelse om hærværket til lensmanden i Selbu med anmodning om at anstille efterforskning for om mulig at faa den eller de skyldige fakket og straffet. Herpaa er endnu intet svar modtaget, saa sandsynligheden er ikke stor for, at gjerningsmændene skal blive opsporede. Men skammeligt er det, at slig onskabsfuld raahed skal blive ustraffet.

Samtidig med anmeldelsen til lensmanden tilskrev man hr. brugseier Birch i Selbu og anmodede ham om velvillig at sørge for, at det ødelagte vindu og døren blev tættet, saa rummet ikke skulde fyge fuldt af sne. Paa denne skrivelse modtog man strax et imødekommende svar fra hr. Birch.

Der bliver nu spørgsmaal om istandsættelse af Kvittyten, ialfald saavidt, at det ødelagte rum igjen bliver beboeligt. Videre reparationer af huset kan der neppe blive tale om at foretage for det første, baade af budgetmæssige hensyn, og fordi der endnu er saa faa turister i det strøg, at det ene rum vistnok er fuldt tilstrækkeligt.

Det af hr. Birch udstedte gaveskjøde paa Kvittyten er thinglæst.

Graakallen.

I strøget om Graakallen har man af mangel paa midler ikke kunnet gjøre noget i den forløbne sommer.

Serveringen i Graakalhytten har som ifjor været besørget af Skistuens vært.

I „Dagsposten“ nr. 226 for 26. juli 1904 stod en klage fra hr. P. G. paa Fjeldsæter over, at hytten oftere havde været lukket, saa der ikke havde været anledning til at erholde ly og forfriskninger. Da de fleste af bestyrelsens medlemmer paa den tid var fraværende fra byen, blev der ikke svaret i avisen; men forholdet blev senere undersøgt, og det viste sig da, at de dage, hytten havde været lukket, havde veiret været slig, at der ikke var nogen mening i at have et menneske siddende deroppe. Klagen har derfor ikke givet anledning til nogen forføining fra bestyrelsen.

Da det omhandlede arrangement med Skistuen har vist sig hensigtsmæssigt, har man fornyet kontrakten med Skistuens nye værtinde, fru Ragna Strand. Kontrakten afsluttes kun for et aar ad gangen.

I henhold til den af sidste generalforsamling givne bemyndigelse har bestyrelsen averteret hytten paa **Storheia** tilsalgs, efter at man dertil havde indhentet brændevinssamlagets direktions samtykke; hytten er nemlig opført for penge, skjænkede af samlaget. Noget akseptabelt bud har man dog endnu ikke faaet paa den.

Uddrag
af Trondhjems turistforenings regnskab $\frac{1}{1}$ — $\frac{31}{12}$ 1904.

A. Indtægt:

Beholdning fra 1903	kr.	295.87
Indestaaende i bankerne fra 1903	-	1,017.74
Restancer fra 1902 & 1903	-	12.00
Kontingent 1904	-	698.00
Solgte aarsskrifter	-	6.60
Brændevinssamlagets bidrag	-	400.00
Optjent førerløn	-	7.50
Indvundne renter	-	9.43
Laan i T.hjems sparebank mod bestyrelsens garanti -		1,000.00
		<hr/>
	Kr.	3,447.14

B. Udgift:

Aarsskriftet	kr.	300.15
Hytterne, stationsbidrag, førerløn, klopper & op- varding	-	241.15
Annoncer & assurance	-	74.15
Bud, porto &c.	-	122.60
Kasserer & sekretær	-	300.00
Kontingent til „Norske turistforening“ og „Foreningen for reiselivet i Norge“	-	54.00
Generalforsamlingen	-	21.17
Inspectionsreiser	-	66.50
Nedalshytten	-	1,957.76
Indestaaende i bankerne	-	37.17
Kassabeholdning	-	272.49
		<hr/>
	Kr.	3,447.14

Forslag til budget for 1905.

Indtægt:

Beholdning fra 1904	kr.	272.49
Indestaaende i bankerne	-	37.17
Kontingent for 1905	-	650.00
Bidrag fra Trondhjems sparebank	-	1,000.00
Bidrag fra Trondhjems brændevinssamlag	-	400.00
		<u>Kr. 2,359.66</u>

Udgift:

Aarsberetning for 1904	kr.	100.00
Hytter, stationsbidrag og førerløbninger	-	300.00
Veie, klopper og opvarding	-	200.00
Annoncer, assurance	-	100.00
Kasserer, sekretær, bud, porto m. v.	-	400.00
Inspektionsreiser og stipendier	-	200.00
Laan i Trondhjems sparebank	-	1,000.00
Tilfældige udgifter	-	59.66
		<u>Kr. 2,359.66</u>

Omtrentlig formuesstatus

pr. 1/1 1905.

Troidheimshytten	kr.	3,600.00
Graakalshytten	-	3,250.00
Storheiahytten	-	150.00
Storeriksvold	-	500.00
Nedalen med færge	-	3,237.76
Inventar Græslivold	-	50.00
— Vollansæter	-	20.00
— Storli	-	40.00
Færge i Folla	-	22.00
Baad med nøst i Essandsjø	-	80.00
Karter, inventar &c.	-	200.00
Kvittyten hytte	-	200.00
Kassabeholdning	-	272.49
Indestaaende i bankerne	-	37.17
		<u>Kr. 11,159.42</u>
÷ laan i sparebanken, mod bestyrelsens garanti	-	1000.00
		<u>Kr. 10,159.42</u>

Statuter

for

Trondhjems turistforening,

vedtagne i generalforsamling den 16de december 1887.

§ 1. Foreningens nærmeste formaal er at vække sandsen for og befordre turistlivet.

§ 2. Dette søges fornemmelig naaet ved:

- a. at fremme og behageliggjøre turistfarten i de egne, der ligger indenfor turistforeningens selvvalgte grændser,
- b. at vække forøget opmærksomhed for allerede kjendte seværdige punkter og ruter, og at henlede opmærksomheden paa nye saadanne,
- c. at istandbringe nye og udbedre ældre tilgange til udsigtspunkter, at anvise de smukkeste og bekvemteste veie samt at engagere faste førere paa vanskelige steder,
- d. at udgive nøiagtige beskrivelser af ruter og trakter, anbefalelsesværdige ved sin naturskønhed,
- e. at arbeide for adgang til faste kvarterer (fjeldstuer paa ensomme og uveisomme fjeldovergange) og skydsbefordring i størst mulig udstrækning,
- f. at faa overenskomst i størst mulig udstrækning om rimelige takster,
- g. at udgive karter over foreningens virketerritorium,
- h. at vække opmærksomheden saavel herhjemme som i udlandet for vore trakter ved at sende foreningens eventuelle skrifter til reisetidsskrifter, reisebureauer og forskjellige sportsklubber.

§ 3. Den aarlige medlemskontingent er 3 — tre — kroner for mænd og 2 — to — kroner for kvinder. Den, der betaler 40 — fireti — kroner engang for alle, bliver livsvarigt medlem af foreningen. Udmeldelser maa ske til kassereren inden aarets udgang. De medlemmer, som ikke har betalt kontingent for 2 aar, kan af bestyrelsen udslettes af foreningens medlemsliste. Foreningens medlemmer erholder gratis de af foreningen udgivne skrifter.

§ 4. Foreningens anliggender ledes og dens midler disponeres af en bestyrelse paa 5 — fem — medlemmer. Den har sit sæde i Trondhjem. Dens medlemmer besøger kassererforretningerne udførte, vælger selv sin formand og fordeler forøvrigt forretningerne mellem sig.

§ 5. Senest inden udgangen af marts maaned hvert aar afholdes den aarlige generalforsamling, i hvilken fremlægges:

- a. Bestyrelsens indberetning for foregaaende aar og revideret regnskab, hvilket decideres af generalforsamlingen.
- b. Bestyrelsens forslag til budget for det kommende aar.
- c. Foreliggende forslag vedkommende foreningens statuter eller dens virksomhed, ledsaget af bestyrelsens betænkning.

Generalforsamlingen fatter beslutning med simpel pluralitet, med mindre det gjælder forandring i statutterne; isaafald kræves der to tredjedeles pluralitet. Ingen kan afgive stemme uden at have erlagt kontingent for sidst forløbne aar.

§ 6. Generalforsamlingen vælger bestyrelse med tre suppleanter samt to revisorer. Revisorerne vælges for ét aar ad gangen, medens der af bestyrelsens medlemmer udtræder hvert aar skiftevis tre og to, første gang efter lodtrækning.

§ 7. Forslag til forandring i statutterne kan i regelen kun afgjøres af den aarlige generalforsamling og maa være indsendt til bestyrelsen inden udgangen af december maaned.

Forslagene bekjendtgjøres i forbindelse med generalforsamlingens indkaldelse med mindst 1 maanedes varsel.

Dog skal der, naar bestyrelsen finder det nødvendigt eller det forlanges af mindst 30 — tretti — medlemmer, afholdes ekstraordinær generalforsamling, hvor dog kun kan behandles de forslag, der er sendte til bestyrelsen forinden denne generalforsamlings indkaldelse. Til ekstraordinær generalforsamling kan varsles inden 14 — fjorten — dage.

§ 8. Bestyrelsen kan opnævne til æresmedlemmer de mænd eller kvinder, der i særlig grad har gjort sig fortjent af foreningen. Om saadan opnævnelse giver bestyrelsen meddelelse til generalforsamlingen.

Neaadalsssnota.

(Af advokat Gustav Heber).

Neaadalsssnota er antagelig en af de interessanteste tinder i Troldeheimen. Bestigningen af den er saavidt vanskelig, at man ikke fra nogen kant kan „spadsere“ op paa den. Fra sydøstre udløber kan man imidlertid med stor lethed klatre op. Op paa sydøstre udløber kan man komme ad to veie, naar man bestiger fjeldet fra turisthytten i Foldalen. Fælles for begge disse veie er, at man først maa op paa den fjeldryg, som gaar fra Løsetknobben henimod Neaadalsssnota. Den letteste og korteste vei op paa denne er formentlig direkte fra det nordenfor liggende dalføre, men det er ogsaa en meget lønnende tur først at bestige Løsetknobben fra nordost og følge dennes forlængelse vestover. Naar man nu paa den ene eller anden maade er kommen op paa Løsetknobbens forlængelse saa langt frem, at man staar omtrent lige under toppen og ret i øst for samme, støder man paa et ganske lidet vand. Paa dette punkt vil de to foran berørte alternativer for at komme op paa Neaadalsssnotas sydøstre udløber let falde i øinene. Det ene alternativ er at gaa nordenfor vandet op efter uren, derfra bort paa skraa i sydlig retning i en urefond og fra enden af fonden entre op paa ryggen.

Det andet alternativ er dog at foretrække. Man gaar da søndenfor vandet lige paa en skarp eg, som stikker ud fra Neaadalsssnotas sydøstre udløber, og som ikke er afmerket paa rektangelkartet. Efter denne eg kan man trygt og sikkert med lethed klive op paa den sydøstre udløber uden at generes hverken af ur eller sne. Fra sydøstre udløber og op paa toppen er veien ikke vanskelig.

Fra toppen kan man gaa ned efter den vestre udløber og derfra ned til Nøstaadalsvand. Skal man videre til Kaarvatn, er det meget fristende at tage denne vei, men jeg vil dog ikke anbefale den til nogen. For det første er der væsentlige feil i rektangelkartet vedrørende den vestre udløber. Den ser paa dette ud, som den falder stadig nedover. Dette er ikke tilfælde, da der paa den gives mindst 3 større forhøininger, saaledes som ogsaa korrekt angivet paa amtskartet, der i det hele giver et langt bedre billede af denne udløber end rektangelkartet. Desuden ser eggen paa kartet ud, som den skulde være bred i toppen, medens den tværtimod hele veien er meget skarp. (Om disse formentlige feil er melding allerede afgivet til den geografiske opmaaling i Kristiania).

Selve den vestre eg er imidlertid ikke saa farlig som nedstigningen paa den. Denne er nemlig overmaade brat og gaar paa sine steder gennem meget farlig ur. Da føreren Ole Gundersen og undertegnede gik der, hændte nemlig, at et par svære blokker i uren af sig selv satte sig i bevægelse, uden at nogen af os var kommen disse nær eller havde passeret samme hverken paa oversiden eller nedenfor. Uøvede fjeldvandrere maa jeg derfor bestemt advare mod at gaa ned efter vestre udløber. Mere øvede folk faar selv bedømme vanskelighederne, ligesom de formentlig vil kunne faa supplerende oplysninger hos føreren paa turisthytten, hr. Ole Gundersen, men jeg tror heller ikke, han vil tilraade turen.

Skarpdalsvold—Kvittyten.

(Af Vilhelm Moe).

Nogle oplysninger angaaende ruten: Skarpdalsvold—Kvittyten kunde kanske være af interesse for turistforeningen.

Naar man fra Skarpdalsvold skal gaa op Ramskaret, er det uden tvil heldigst at stevne op mod Selbygliernes høieste punkt. Opstigningen er vistnok anstrengende, men kommet paa toppen, har man løn for umagen. Nedad et jævnt skraanende terræn og med Fongens mægtige, vakre skikkelse foran sig naar man raskt

Ramsjøens østlige bred. Ifølge kartet — blad 47 B — skal der være sterk vei herfra og op Ramskaret til Kallarsvold ved Rotla.

Der findes imidlertid ikke spor af vei. — Ramskaret er vakkert, som det strækker sig opover med Ramfjeldet i nord og Fongens kolos med sine mange skummende bække i syd; men de øde, indestængte strækninger virker i længden trættende. Ialfald er dette tilfældet, naar man gaar fra øst mod vest og har udsigten foran sig spærret af ensformige høidedrag. Maaske virker Ramskaret mere tiltalende, naar man kommer den modsatte vei, idet man da stadig vil faa videre horizont og i øst kunne skjelne Sylenes livlige former. Fra Skarpdalsvold til Kallarsvold ca. 5 timers rask marsch.

Melhusvolden, paa den anden side af Rotla, er egnens rummeligste sæter. En stue med 2 senge eies af en hr. Jenssen (Selbu?) og bruges i jagttiden. Nu var den stængt, og da det var umuligt at finde et nattelegi i egnen, maatte en bestigning af Fongen opgives. Efter sæterfolkernes udsagn skal udsigten deroppefra være enestaaende vakker og storslagen. Skulde det ikke lade sig gjøre, ved overenskomst mellem turistforeningen og eiermanden, at faa stuen paa Melhusvold aabnet i turisttiden? — Fra Melhusvold til Kvittyten 2—3 timers marsch. Man bør holde sig i dalbunden, til man ser Balvold. Til denne sæter bør man gaa op, da der herfra fører nok saa tydelig vei til Liavold og Kvittyten. Denne ligger meget vakkert til, høje fjelde rager op omkring, og Kvern-fjeldvands søvglindsende flade ligger ret ned for den. Som drikkevand anbefales et lidet „opkomme“ lige vestenfor hytten. Fra Kvittyten til Selbu medgaar 7 timer.

En rundtur om Nedalen.

(Af Ludv. Schulerud).

Paa den tur, som jeg i forening med adjunkt Sommerfelt foretog til Nedalen sidst sommer, valgte vi en rute, som vi var saa fornøiet med, at det kanske kan være paa sin plads at henlede opmærksomheden paa den. Den er vistnok hverken

ny eller ukjendt; men alligevel kan der være mange, som ikke er opmærksom paa denne utrolig lette adgang til en kort, men prægtig rundtur. Særlig er den at anbefale for folk, som ikke har megen tid at anvende.

Ruten er: Meraker—Gilsaa hytte—Storerikvold—Nedalen—Sylhyddan—Enafors.

Tager man med toget fra Trondhjem om morgenen, kan man spise tidlig middag i Meraker og naa Gilsaa i god tid om aftenen. Her er der, som der altid har været, godt og hyggeligt kvarter at faa; gamle mad. Iversen er endnu — var ialfald i sommer — i vigør og gjør sit bedste for, at hendes gjæster skal føle sig vel under hendes tag.

Fra Gilsaa til Storerikvold er en meget pyntelig dagsmarsch. Vi gik om Lillefjeld grube og holdt os saa i høiden lige til nedstigningen mod Skarpdalsvold. Veien skal egentlig gaa noget lavere; men en af arbeiderne ved Lillefjeld anbefalede os at gaa oppe paa nøiden. Her har man den store fordel, at der er tørt og godt at gaa, og saa passerer man forbi de interessante gamle grubehuller og har et pragtfuldt udsyn mod Fongen, som her viser sig i hele sin vælde.

Den velkjendte vei fra Skarpdalsvold til Storerikvold kan her forbigaaes. Men til gjengjæld vil jeg fremholde saa kraftig, jeg formaar, at Storerikvold ligger uforlignelig vakkert til, og at en rotur over Esanden i godt veir er en af de herligste ture, som kan tænkes.

Efter det anførte naar man efter denne rute Nedalen paa 3 dage, altsaa næsten ligesaa raskt og ad en ulige interessantere vei end om Reitan.

Paa Nedalen er det nu saa hyggeligt, at man, hvis tiden tillader det, bør være over der ialfald en dag. Og saa gaar turen paa Sylen og derfra til Sylhyddan. Har man ikke lyst til at bestige Sylen, eller har denne fundet for godt at skjule sit hoved, som tilfældet var under vor tur, gaar man nordenom og kan da magelig naa Sylhyddan paa 4—5 timer. Og den tur er heller ikke at foragte, da man har en udmærket udsigt mod nordvest, nord og nordost, fra Øifjeldet, Ruten og Fongen til Snasahögarne med

andre høider i Sverige, og saa at sige ret under en, ligger Esandens blinkende flade.

Naar man nærmer sig Sylhyddan, bør man passe vel paa ikke at gaa for langt ned; den ligger noksaa høit oppe og kan ikke sees, før man er tæt indpaa den.

Sylhyddan er baade i ydre og indre i en ganske anden stil end vore hytter. Den er stor og rummelig og har fællesrum, et soverum med 6 senge for damer, et soverum med 10 senge for

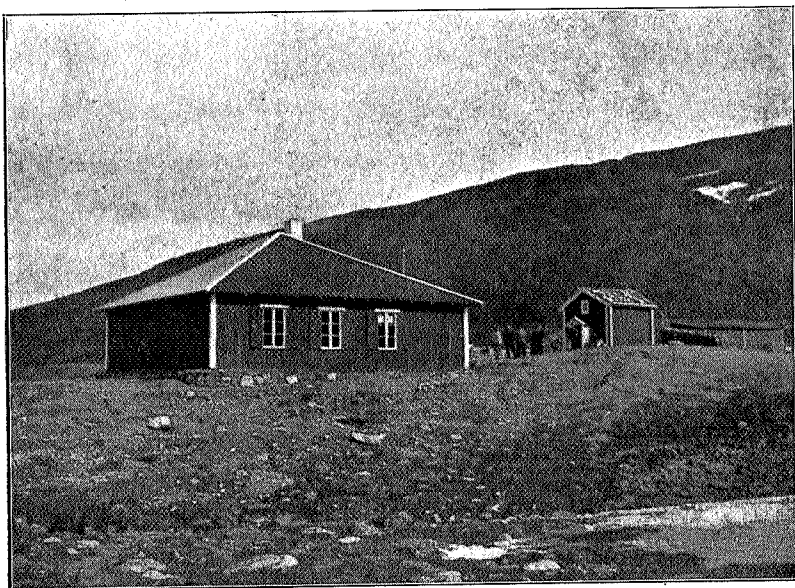

Sylhyddan.

A. Sommerfelt, fot.

herrer samt kjøkken. Kostholdet er godt, men falder en god del dyrere end hos os.

Fra Sylhyddan ned til Handöl er det ca. 30 km. Veien er for de øvre to trediedeles vedkommende i det hele tør og let at gaa; paa den nedre del derimod er den temmelig myret og bliver undertiden borte; men gaa sig bort kan man neppe, da man paa venstre side har Snasahögarna og paa høire Handøelven, i hvis nærhed veien paa dette stykke gaar. Tilslut faar man se Ånnsjöns

store flade og kommer da snart til Handöl, en „by“ med 4—5 gaarde og et kapel. Herfra bør man tage baadskyds de ca. 5 km. til Enafors og ikke, som vi gjorde, gaa skogveien. Denne forsvinder snart, og saa har man bare ulænde at tage sig frem i. Derhos er der store vanskeligheder med at komme over Enaelven, naar man endelig er naaet frem. Paa Enafors er et stort hotel med udmærket restauration. I turisttiden er det vistnok ofte optaget; men der er værelser at faa paa det nærliggende, vakre Enaforsholm.

For denne tur anbefales at medtage Svenska turistföreningens kart Snasahögarna—Sylfjällen, pris kr. 1.00.

Medlemsfortegnelse

pr. 1ste jan. 1905.

A. Livsvarige medlemmer.

Hansen, A. L., kjøbmand
Thomle, E. A., kongelig fuldmægtig

B. Aarsbetalende medlemmer.

Arnfinnsen, læge
 Aune, fotograf

Bachke, Arild
 Bagøien, Jens, handelsfuldm.
 Bauck, H., borgermester
 Beck, D., kontorfuldm.
 Beichmann, F., politimester
 Bennett, A., kjøbmand
 Bentzen, Chr. F., bryggerimester
 Berg, Andr., bankchef
 Berg, Claus, konsul
 Berg, Sverre, fuldmægtig
 Bergersen, B., assessor
 Bergmann, Th., maler
 Birkeland, G., kjøbmand
 Bjerve, Sigv., kjøbmand
 Bohne, F. M., slagter
 Borthen, L., dr. med.
 Borthen, E., handelsfuldmægtig
 Bratt, Joh. F., agent
 Brekke, Bernh., agent
 Brinchmann, Chr., bankkasserer
 Brinchmann, Chr. jr., kjøbmand

Brock, A., inspektør
 Brodtkorb, Chr., læge
 Brun, A., boghandler
 Brun, Johan, apotheker
 Brun, Fridtjof, boghandler
 Bruun, Fritz, kjøbmand
 Bruun, Joh., o.r.sagfører.
 Bryn, H., læge
 Brønne, B., fabriker
 Bøckman, M., stadsfysikus
 Bødtker, F., læge
 Børseth, L., farver

Christensen, Joh., stadskondukter
Christophersen, G., handelsmand, Selbu
 Christoffersen, A., tandlæge
 Clausen, P., hoteleier

Dahl, A., kjøbmand
 Dahl, Hj., handelsbetjent
 Dahl, E. P., jernbanekasserer
 Digre, Johs., fabriker
 Dreyer, K. S., agent

Eggen, O., kjøbmand
 Einersen, K. Th., agent
 Erichsen, H. S., læge
 Erichsen, O., direktør
 Erichsen, A., politifuldm.

Evensen, P., bundtmager

Finne, Jak., konsul
 Fleischer, assessor
 Foss, Axel, kontorbetjent

Garmann, J. N. B., agent
 Garstad, John, driftsbestyrer
 Geeve, G., vognfabrikant
 Gill, A. T., kaptein
 Gjemse, P., direktør
 Gram, Einar, ingeniør
 Griephan, hoteleier
 Grilstad, O., kjøbmand
 Grønning, E., kjøbmand
 Grøndahl, stadsingeniør
 Gunstensen, overlærer

Haabeth, Martin, grosserer
 Halseth, A., kjøbmand
 Halvorsen, M., grosserer
 Hansen, Collin, o.r.sagfører
 Hansen, H. O., kjøbmand
 Hansen, P. A., fabriker
 Hansen, Thv., fabriker
 Hartmann, B., overlærer
 Hartmann, M. H., kjøbmand
 Hartmann, Jac., adjunkt
 Hegstad, L. O., kjøbmand
 Helberg, Joh., kjøbmand
 Helgerud, G. H., disponent
 Hellen, R., kjøbmand
 Herlofsen, tandlæge
 Hirsch, H., kjøbmand
 Hirsch, R., apotheker
 Hoff, A., guldsmed
 Hoff, J., kjøbmand
 Hoff, uhrmager
 Hoff, T. kaptein
 Hoff, W., bagermester
 Holst, Chr., agent
 Holthe, Oscar, fotograf

Huitfeldt, I., konsul
 Husby, John, kjøbmand
 Hval, A. fængselspræst
 Hvoslef, skattefoged

Ihlen, I., bankchef, Aalesund
 Iversen, B., grosserer

Jensen, V., postmester
 Jenssen, A., konsul
 Jenssen, Erling, kasserer
 Jenssen, Eyvind
 Jenssen Karoline, frue
 Jenssen, H., bryggerieier
 Jenssen, Halvor, kjøbmand
 Jensen, N., banksekretær
 Jensen, P. O., kjøbmand
 Jensen, I. L., ingeniør
 Johansson, C. T., kjøbmand
 Johnsen, Ole, skomagermester
 Johnsen, Rolf, kjøbmand
 Juel, O., adjunkt
 Jürgens, H. G., ingeniør

Kindt, O., læge
 Kjeldsberg, konsul
 Kjærem, Charles, restauratør
Kliemeck, Julius, kjøbmand, Berlin
 Klinge, N., kjøbmand
 Klingenberg, H. F., konsul
 Klingenberg, Ingvar, konsul
 Klingenberg, Odd, advokat
 Klingenberg, Sverre, o.r.sagfører
 Knoff, S. O., fabriker
 Knudtson, statsadvokat
 Koen, frk.
 Koren, arkivar
 v. Krogh, C. A., driftsbestyrer
 Kvenild, Arne, kontorchef
 Kvenild, J. M., kontorchef
 Kværnø, E., kjøbmand

Larsen, Hans, grosserer
 Larsen, Lauritz, faktor
 Larsen, Ludv., fuldmægtig
Lassen, Karl, kjøbmand, Hamburg
 Laugsand, A., farmaceut
 Lindeman, Thv., dr. philos., fabrikkbestyrer
 Lossius, K., rektor
 Lossius, J., læge
 Lundgreen, Fr., kjøbmand
 Lykke, Ivar, kjøbmand
 Lyng, Joh. D., kjøbmand
 Lyng, Johs., institutbestyrer
 Lysholm, B., læge
Lysholm, J., kemiker, Tydalen
 Løcke, H., o.r.sagfører
 Løken, H., redaktør
 Lønseth, S., fuldmægtig

Madsen, M., kjøbmand
 Malthe, F., direktør
 Matheson, B., kjøbmand
 Matheson, W., kjøbmand
 Matzow, J., havnefoged
 Mogstad, E. D., kjøbmand
 Moe, Jac., inspektør
 Moe, Thv., kjøbmand
 Motzfeldt, A., kjøbmand
 Moxnes, N, vognmand
 Moxness, O. A., blikkenslager
 Møller, H., ciseler
 Møller, F. E., kjøbmand

Neergaard, I. C., kjøbmand
 Noodt, Fritjof
 Noodt, L., kjøbmand
 Noodt, N., fuldmægtig
 Norum, K., arkitekt
 Nossun, kjøbmand

Olsen, Oscar S., læge
 Olsen, Edv. J., verkseier
 Olsen, E., fotograf

Olsen, Martin, kjøbmand
 Olsen, Hans
 Olsen, Hj. Julius
 Orkdal, dampskib

Pedersen, Joh. P., adjunkt
 Pedersen, M. G., hundelsfuldm.
 Persen, L. Borchgrevink, grosserer
 Piene, J. C., grosserer
 Piene, Frantz, kjøbmand
 Præsch, G. C., kjøbmand

Raaen, J. C., kirkevæрге
 Rambech, A., ingeniør
 Rendahl, O., kontorbetjent
 Richter, O., o.r.sagfører
 Rogstad, N. G., borgermester
 Renne, Harald, kontorchef
 Renning, Joh., disponent

Saxvig, Chr., handelsfulnm.
Scharlach, dr., Bergen
 Schulerud, L., cand. real.
 Schulz, Carl, overlærer
 Schøyen, Karl, overlærer
 Selmer, Albr. W., disponent
 Siem, Julius, kjøbmand
 Simonsen, Bull-, direktør
 Skavlan, S., sogneprest
 Smith, Riddervold, byfoged
 Smedsaas, John, kjøbmand
Solem, H., grosserer, Christiania
 Sommerfelt, A., adjunkt
 Sommerschild, Edv., konsul
 Sorkstad, Karl, restauratør
 Solberg, Valborg, frue
 Stabel, A., boghandler
 Stabell, H. N., kjøbmand
 Stoltz, D., agent
 Stoppenbrink, W., kjøbmand
 Strøm, Ole, kjøbmand
 Svendsen, S. M., bankfuldmægtig

Swensson, P. G., kjøbmand
 Sættem, O., kjøbmand

Thams, M., grosserer, Ørkedalen
 Tharum, Julius, kjøbmand
 Thaulow, Chr., kjøbmand
 Thorsen, H., læge
 Topp, Fritz
 Tønseth, Chr., expeditør
 Tønseth, E. A., agent

Udby, S., redaktionssekretær

Vinje, A., vognmand
 Vangen, cand. theol.

Weidemann, ingeniør

Weie, Rosenvinge, telegrafassistent
 Wendler, F. W., hoteleier
 Weiser, Th., bankkasserør
 Wessel, P., bankbogholder
 Widerøe, E., læge
 Widerøe, M. C., bagermester
 Wigen, A. F., kjøbmand
 Wigen, Alfred, kontorbetjent
 Wilhelmson, L. H., kjøbmand
 Wisløff, U., verkseier
 Wøien, A., fuldmægtig

Ysland, Joh. L., grosserer

Øien, A., grosserer
 Øien, Anton, kjøbmand
 Øvergaard, generalmajor

Indholdsfortegnelse.

Aarsberetning for 1904—05	side 1
Uddrag af Trondhjems turistforenings regnskab $1/1$ — $31/12$ 1904	» 9
Forslag til budget for 1905	» 10
Omtrentlig formuesstatus pr. $1/1$ 1905	» 11
Statuter for Trondhjems turistforening	» 12
Naaadalssnota, af advokat Gustav Heber	» 14
Skarpdalsvold—Kvittyten, af Vilhelm Moe	» 15
En rundtur om Nedalen, af Ludv. Schulerud	» 16
Medlemsfortegnelse pr. $1/1$ 1905	» 20
